

OBSERVATOIRE DES CENTRES SOCIAUX ET DES ESPACES DE VIE SOCIALE

2021

Val-de-Marne

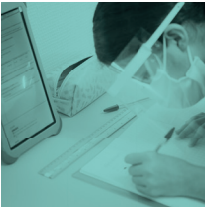

SOMMAIRE

ÉDITO	01
PORTRAIT DES STRUCTURES DE L'ANIMATION DE LA VIE SOCIALE	02
LES STRUCTURES DE L'ANIMATION DE LA VIE SOCIALE MOBILISÉES DURANT LA PANDÉMIE	03
LES CENTRES SOCIAUX ET SOCIOCULTURELS	04
LES ESPACES DE VIE SOCIALE	06
PROJET SENACS	08
FICHE NATIONALE	09

ÉDITO

Nous avons le plaisir de vous présenter l'observatoire des structures d'animation de la vie sociale.

Cet observatoire partagé entre le réseau des caisses d'allocations familiales et des fédérations de centres sociaux témoigne d'une volonté commune de diffuser le plus largement possible ce que sont, et ce que font les structures d'animation de la vie sociale.

Dans notre département du Val-de-Marne, ce sont 40 centres sociaux et 20 espaces de vie sociale qui agissent pour développer l'expression et la participation des habitants en leur donnant la possibilité d'être acteurs dans la mise en œuvre de leurs projets.

Plus que jamais, ces structures sont des lieux d'engagement bénévole et citoyen où les habitants sont considérés comme des acteurs. Cette proximité avec les populations et leurs préoccupations quotidiennes, combinée à leur capacité à agir, font de ces services des acteurs incontournables du développement local.

Nous devons saluer les actes de solidarité des centres sociaux et espaces de vie sociale durant l'année 2020, marquée par la crise sanitaire et les périodes de confinement. Ils ont fait preuve d'une forte réactivité et ont développé des micro-solidarités, porté des initiatives locales et ont manifesté une réelle agilité dans la proximité, posture incarnée depuis longtemps dans les structures d'animation de la vie sociale.

Malgré ce contexte particulier, toutes les structures ont apporté leur contribution à cette enquête nationale qui porte sur les données 2020.

Nous pouvons les remercier pour leur engagement dans cette campagne.

Parallèlement, la politique d'animation de la vie sociale poursuit son développement sur le département du Val-de-Marne avec des enjeux de complémentarité avec d'autres politiques publiques.

Robert Ligier, Directeur de la Caf 94

Abdel-Krim Achemaoui, Président de la FDGS 94

PORTRAIT DES STRUCTURES DE L'ANIMATION DE LA VIE SOCIALE

Les centres sociaux et les espaces de vie sociale entendent être des foyers d'initiatives portés par des habitants associés appuyés par des professionnels, capables de définir et de mettre en œuvre un projet de développement social pour l'ensemble de la population d'un territoire. *(Extrait de la Charte fédérale d'Angers de juin 2000)*

Se plaçant dans le mouvement de l'éducation populaire, leurs projets sont fondés sur des principes et des valeurs : **le respect de la dignité humaine, la laïcité, la démocratie, la neutralité, la mixité et la solidarité.** Ces structures, qui agissent en complémentarité, s'appuient sur la participation des habitants, le partenariat et l'ancrage territorial.

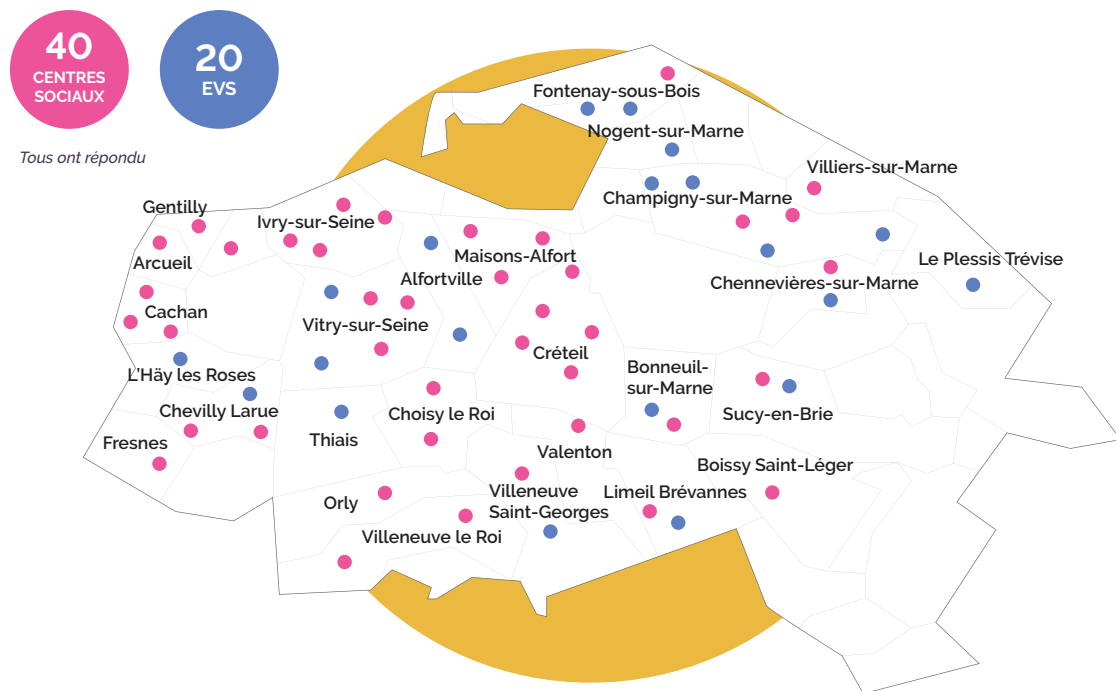

En 2020,

4 espaces de vie sociale et

1 centre social ont été créés sur les communes de :

- Fontenay-Sous-Bois, EVS Compagnons Bâtisseurs
- Nogent-sur-Marne, EVS Louis Lepage
- Champigny-sur-Marne, EVS Office Municipal des Migrants
- Limeil-Brévannes, EVS Les temps durables
- Vitry-sur Seine, centre social Vitry'haut,

MODE DE GESTION



21 association
19 collectivité locale

ZONE QUARTIER POLITIQUE DE LA VILLE



19 association
1 collectivité locale



LES STRUCTURES DE L'ANIMATION DE LA VIE SOCIALE MOBILISÉES DURANT LA PANDÉMIE

Dès le début du confinement, les centres sociaux et espace de vie sociale du réseau ont fait preuve de réactivité et créativité pour maintenir et développer des actions permettant de rester en lien avec les habitants de leur territoire. Confrontés à un accroissement des problématiques d'isolement, de précarisation administrative et sociale, d'accès au numérique ou de continuité scolaire, ils ont très vite adapté leurs modes de fonctionnement pour recenser les besoins des habitants, associations et mettre en place des modes de réponses adaptées, en lien avec leurs partenaires, et en mobilisant de nombreux bénévoles.

1^{ER} CONFINEMENT

37% des centres sociaux et **60%** des EVS ont organisé une **ouverture partielle**

81% des structures ont mis en place des **actions pour accueillir les habitants**

100% sont restées en **lien avec les habitants**

2^E CONFINEMENT

98% des structures ont organisé leur **ouverture partielle**

60% des structures ont organisé des espaces **d'échanges sur la crise sanitaire**

DES ACTIONS INNOVANTES ET DIVERSIFIÉES



- Entraide et solidarité
- Soutien parental et lien intergénérationnel



- Continuité éducative
- Soutien numérique



- Prévention, informations covid
- Lien social, cohésion

Maison du Rond d'Or Sucy-en-Brie

« Lors de la période de confinement, nous avons reçu régulièrement les devoirs de la part des enseignants. Ceux-ci ont été imprimés et distribués. Nous avons maintenu le lien auprès de toutes les familles inscrites dans le dispositif. Elles ont pu discuter des éventuelles difficultés tant sur le volet scolaire que familial. Nous avons également mis en place un accompagnement à la scolarité à distance en mobilisant quelques bénévoles. Vingt enfants ont bénéficié du prêt d'ordinateurs portables.»
Lundja et Cyril, professionnels du centre social

ZOOM SUR LES CENTRES SOCIAUX



52% des structures ont constaté l'arrivée de **286 nouveaux bénévoles**

85% sont concernées par la **création ou le renforcement de liens avec des partenaires** : associations locales, collectivités territoriale, Caf, Éducation Nationale

67% ont mis à disposition des habitants des **biens et services**

52% ont mis en place une action **d'aide alimentaire**

LES CENTRES SOCIAUX

LA PARTICIPATION DES HABITANTS

Le projet d'un centre social se construit avec les habitants de son territoire en favorisant leur implication et prise de responsabilité.

BÉNÉVOLAT ET PILOTAGE



571 HABITANTS

participent aux instances de **gouvernance** ou de **pilotage**

14 bénévoles en moyenne par structure

10 171 heures de bénévolat, soit **6,3** ETP

BÉNÉVOLAT D'ACTIVITÉ



2 404 BÉNÉVOLES D'ACTIVITÉS

60 en moyenne par structure

76 846 heures de bénévolat d'activité, soit **47,8** ETP

INITIATIVES D'HABITANTS

104 INITIATIVES SOUTENUES

616 PERSONNES CONCERNÉES

Exemples d'initiatives : distributions alimentaires, jardin partagé, potager, création d'associations et de collectifs, maraudes, fabrication de masques, actions anti-gaspi, actions solidaires, repas pour les étudiants, etc.

DES STRUCTURES EN LIEN AVEC LEUR TERRITOIRE

Les centres sociaux agissent en concertation avec l'ensemble des partenaires locaux du territoire pour construire avec les habitants des projets et réponses aux besoins sociaux.

PARTENARIATS



Les centres sociaux déclarent un partenariat avec :

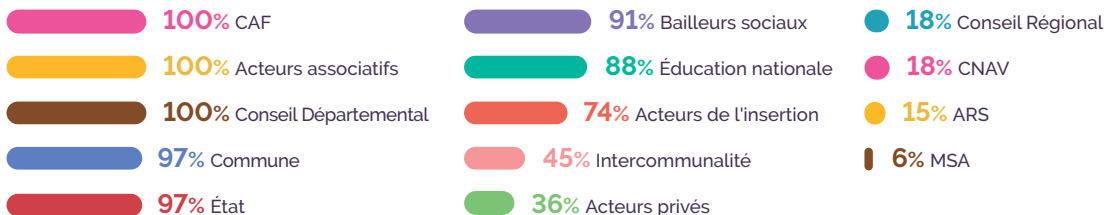

Les centres sociaux accompagnent les démarches citoyennes et collectives portées sur les territoires.

497 ASSOCIATIONS

accueillies qui proposent des **activités** ou qui **bénéficient d'un soutien** (aide au projet, formation, prêt de salle...)

60% DES STRUCTURES

en lien avec une **instance de démocratie participative** (conseil de quartier, conseil citoyen)

92% DES CENTRES SOCIAUX

travaillent en **collaboration avec les acteurs éducatifs du territoire** (établissements scolaires, associations éducatives, etc.)

LES CENTRES SOCIAUX

DES ACTIONS DIVERSIFIÉES POUR TOUS

Lieux de proximité accueillant toute la population de leur territoire dans une logique de mixité sociale, les centres sociaux développent une très grande diversité d'actions.

PRINCIPALES THÉMATIQUES D'ACTIONS



PUBLICS



- Adulte**
(26-60 ans)
- Enfance**
(4-10 ans)
- Jeunes**
(11-17 ans)
- Séniors**
(60 ans et plus)
- Petite enfance**
(0-3 ans)
- Jeunes adultes**
(18-25 ans)

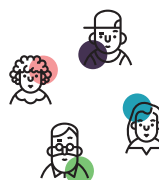

ACCÈS AUX DROITS



17 115
PERSONNES
REÇUES



des centres sociaux indiquent mettre à disposition des **moyens humains et/ou matériels**.



des centres sociaux ont intégré l'**accès aux droits** dans une orientation ou un axe du projet social.

DÉVELOPPEMENT DURABLE



70% des centres sociaux ont engagé des **actions de développement durable**.

ACTIONS HORS LES MURS



420 heures hebdomadaires réalisées
14 949 habitants touchés
1153 habitants sont devenus usagers du centre social suite à ces actions

LES CENTRES SOCIAUX

MOYENS HUMAINS

Les centres sociaux s'appuient sur une équipe de professionnels qualifiés et des ressources diversifiées adaptées à chaque projet.



SALARIÉS

17 personnes
par structure
9,2 ETP en moyenne



**STAGIAIRES ET
SERVICE CIVIQUES**

4,8 ETP en moyenne

RÉPARTITION DES SALARIÉ.E.S



- 49% CDI
- 33% CDD
- 16% CDI intermittent
- 2% emplois aidés

MOYENS FINANCIERS



20,02

MILLIONS D'EUROS
de budget cumulé

502 000 €

de budget moyen

RÉPARTITION DES STRUCTURES PAR BUDGET



FINANCEURS

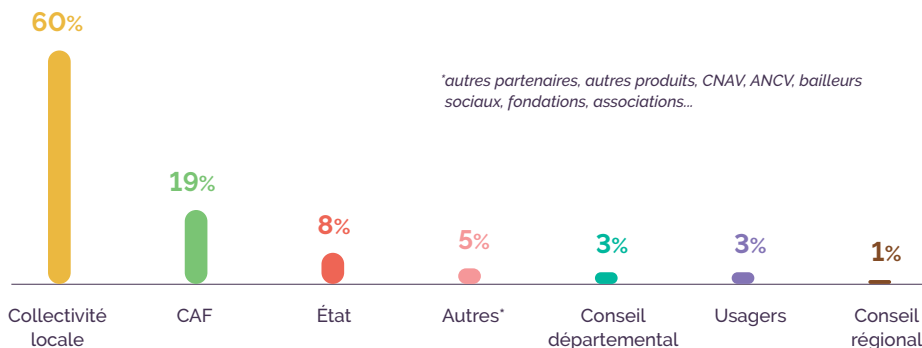

*autres partenaires, autres produits, CNAV, ANCV, bailleurs sociaux, fondations, associations...

LES ESPACES DE VIE SOCIALE

DES ACTIONS DIVERSIFIÉES POUR TOUS

ACTIONS PRINCIPALES

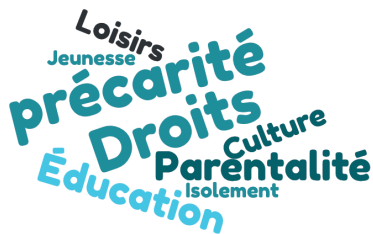

PUBLICS



- Adulte (26-60 ans)
- Enfance (4-10 ans)
- Jeunes (11-17 ans)
- Séniors (60 ans et plus)
- Petite enfance (0-3 ans)
- Jeunes adultes (18-25 ans)



MOYENS HUMAINS



107 SALARIÉS
55,42 ETP



97 STAGIAIRES ET
SERVICE CIVIQUES
20,83 ETP

GOVERNANCE

117 HABITANTS participent
aux instances de **gouvernance**
ou de **pilote**

11 096 heures de bénévolat,
soit **7 ETP**

ACTIVITÉS

440 BÉNÉVOLES
D'ACTIVITÉS

28 594 heures de bénévolat
d'activités, soit **17,8 ETP**

MOYENS FINANCIERS



2,5 MILLIONS D'EUROS
de budget total

132 781 € de budget moyen

FINANCEURS

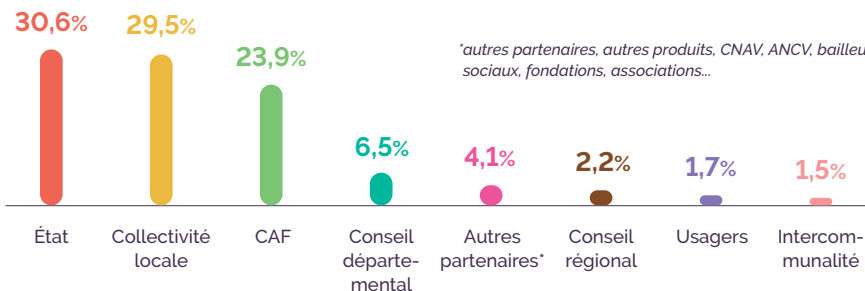

RÉPARTITION DES STRUCTURES PAR BUDGET

1 EVS n'a pas complété cette partie

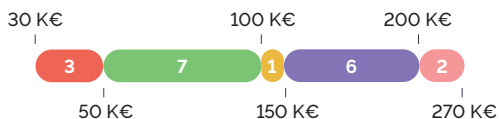

*autres partenaires, autres produits, CNAV, ANCV, bailleurs sociaux, fondations, associations...

PROJET SENACS

Le Système National d'Échange des Centres Sociaux (SENACS) - Observatoire des Centres Sociaux contribue à rendre visible et à valoriser les actions et projets des centres sociaux. La période de déploiement de l'observatoire partagé des centres sociaux réalisé sur 2012-2017 a permis de couvrir l'ensemble des départements. Cette enquête est basée sur un questionnaire co-construit en inter-réseau caf et fédérations. Depuis 2018, l'observatoire s'est élargi aux espaces de vie sociale (EVS), un questionnaire adapté à ces structures a été mis en place.

Par la production d'analyses chiffrées et qualitatives, elle vise à accroître la connaissance sur les centres sociaux et les espaces de vie sociale, ce qu'ils sont et ce qu'ils font. Une mission de maîtrise d'ouvrage a été confiée à la Caf du Rhône par la Cnaf pour accompagner cette démarche en lien avec la FCSF et pour l'animer sur l'ensemble du territoire. Localement, des comités de pilotage réunissant à minima Caf et représentation fédérale locale des centres sociaux ont été constitués pour co-produire les analyses.

L'observatoire contribue à valoriser les projets des centres sociaux et des espaces de vie sociale, ce qui permet de disposer en permanence de données chiffrées et d'illustrations d'actions pertinentes menées avec et pour les habitants.

L'observatoire des centres sociaux ne pourrait exister sans les personnes (salarié.es et ou bénévoles) qui, chaque année, répondent aux 100 questions qui leurs sont posées. Qu'elles et ils en soient, au travers de ces lignes, remercié.es.

Pour aller plus loin, retrouvez toutes les informations sur le site internet :
www.senacs.fr

COORDONNÉES

CAF du Val-de-Marne

Sonia Belaidi

Référente Animation de la vie sociale

sonia.belaidi@cafcreteil.cnafmail.fr

Fédération des Centres Sociaux et Socioculturels du Val-de-Marne

Claire Tilly

Chargée de projets

fd94.tilly@centres-sociaux.fr

FICHE NATIONALE

ENQUÊTE 2021 - DONNÉES 2020



Période COVID

78% des centres sociaux ont proposé des actions "Hors les murs" en 2020 et 68% ont mis en place un accueil téléphonique dès le 1^{er} confinement.

- Un observatoire national partagé entre CNAF et FCSF et co-piloté en local par les 2 réseaux
- Un panorama annuel de l'activité des centres sociaux et des espaces de vie sociale

CENTRES SOCIAUX

2310

centres sociaux agréés CAF

78%

en zone urbaine

22%

en zone rurale

+ de **57 000** salariés

représentant en moyenne **11,3** ETP par structure

6 800 stagiaires et volontaires en service civique

+ de **72 700**

bénévoles d'activités engagés de façon ponctuelle ou régulière

+ de **33 800**

bénévoles à la gouvernance des gestions associatives

ESPACES DE VIE SOCIALE

1400

EVS agréés CAF

41%

en zone urbaine

59%

en zone rurale

+ de **7 950** salariés

représentant en moyenne **2,8** ETP par structure

1 820 stagiaires et volontaires en service civique

+ de **31 900**

bénévoles d'activités

+ de **11 000**

bénévoles administrateurs

DENSITÉ DE RÉPARTITION DES STRUCTURES

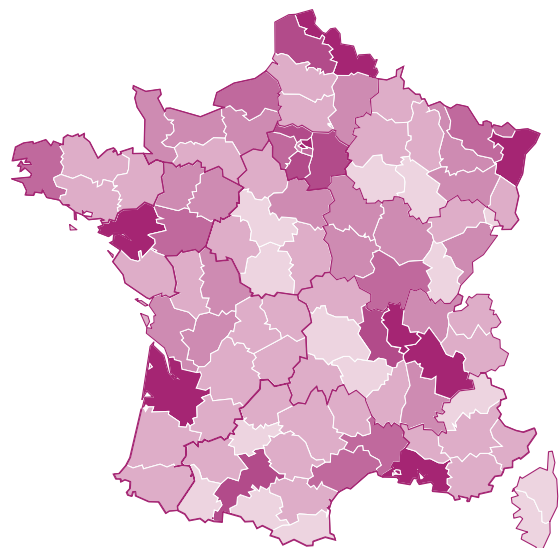
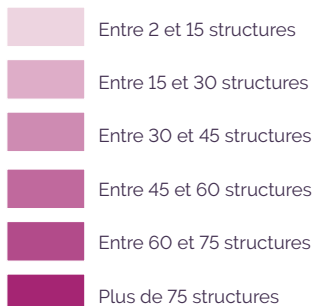

PROJET
SENACS

SENACS - SYSTÈME D'ÉCHANGES NATIONAL DES CENTRES SOCIAUX

www.senacs.fr

